แผนพัฒนาท้องถิ่น

(2566-2570)

ทบทวน ครั้งที่ 1/2566

แก้ไข ครั้งที่ 4/2567

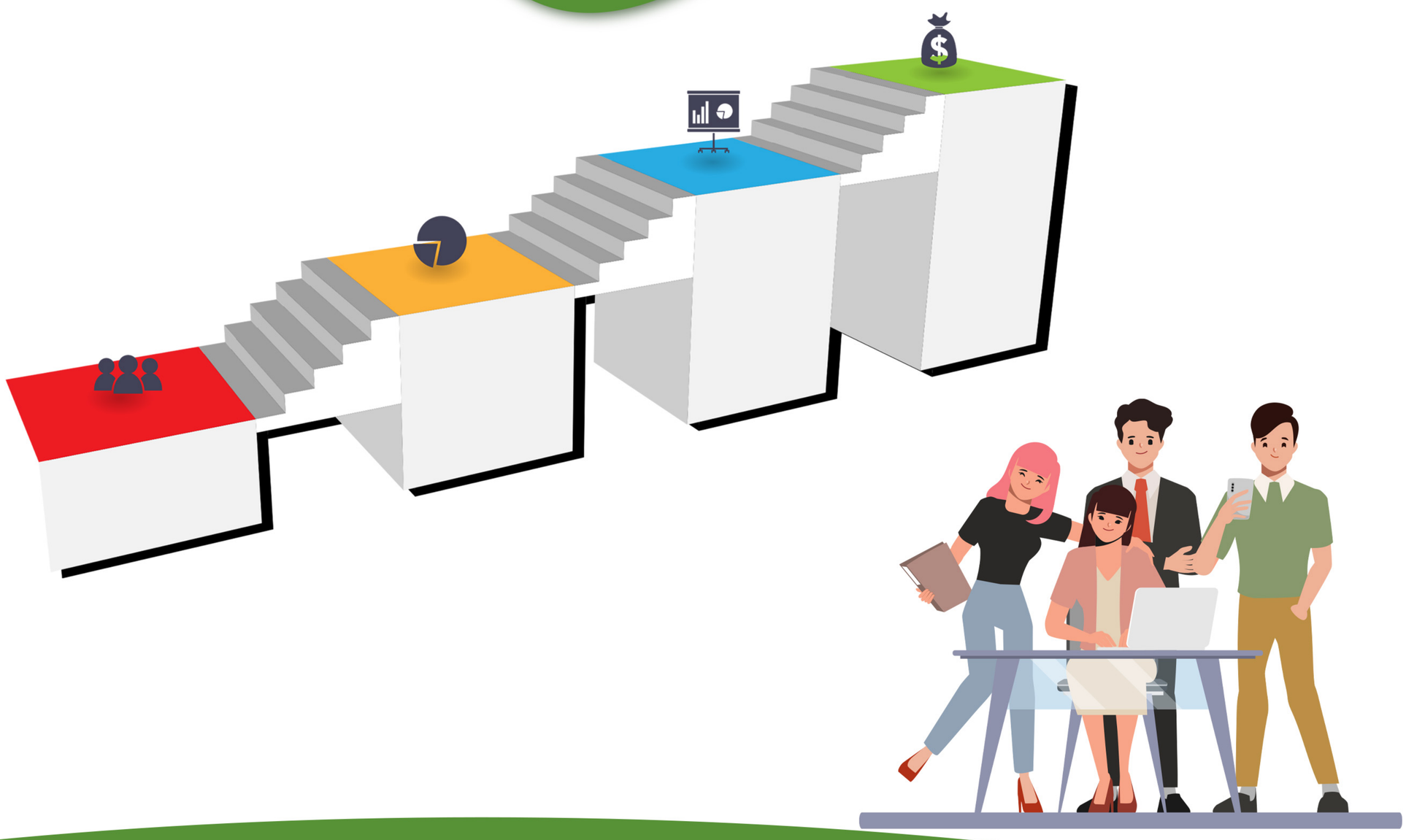

องค์การบริหารส่วนตำบลหนองป่าก่อ

ประกาศองค์การบริหารส่วนตำบลหนองป่าก่อ
เรื่อง ประกาศใช้แผนพัฒนาท้องถิ่น (พ.ศ.๒๕๖๖–๒๕๗๐)ฉบับทบทวน ครั้งที่ ๑/๒๕๖๖
แก้ไข ครั้งที่ ๔/๒๕๖๗
ขององค์การบริหารส่วนตำบลหนองป่าก่อ

ด้วยผู้บริหารท้องถิ่น องค์การบริหารส่วนตำบลหนองป่าก่อ ได้อนุมัติแก้ไขโครงการพัฒนาในบัญชีแก้ไขแผนพัฒนาท้องถิ่น (พ.ศ. ๒๕๖๖ -๒๕๗๐) ฉบับทบทวน ครั้งที่ ๑/๒๕๖๖ ขององค์การบริหารส่วนตำบลหนองป่าก่อ (แก้ไข) ครั้งที่ ๔/๒๕๖๗ ตามระเบียบกระทรวงมหาดไทยว่าด้วยการจัดทำแผนพัฒนาขององค์กรปกครองส่วนท้องถิ่น พ.ศ. ๒๕๔๘ และแก้ไขเพิ่มเติม (ฉบับที่ ๒) พ.ศ. ๒๕๕๙ และแก้ไขเพิ่มเติมปรับปรุง (ฉบับที่ ๓) พ.ศ. ๒๕๖๑ ข้อ ๔ “การแก้ไข” หมายความว่า การแก้ไขข้อผิดพลาดในแผนพัฒนาท้องถิ่น หรือแผนการดำเนินงานให้ถูกต้อง โดยไม่ทำให้วัตถุประสงค์และสาระสำคัญเดิมเปลี่ยนแปลง ข้อ ๒๑ การแก้ไขแผนพัฒนาท้องถิ่นเป็นอำนาจของผู้บริหารท้องถิ่น และหนังสือกระทรวงมหาดไทย ที่ มท๐๘๑๐.๓/ว ๖๐๘๖ ลงวันที่ ๑๙ สิงหาคม ๒๕๖๕ เรื่อง ซักซ้อมแนวทางปฏิบัติการใช้แผนพัฒนาท้องถิ่นขององค์กรปกครองส่วนท้องถิ่นเพื่อจัดทำบริการสาธารณะหรือกิจกรรมสาธารณะ ตามระเบียบกระทรวงมหาดไทยว่าด้วยการจัดทำแผนพัฒนาขององค์กรปกครองส่วนท้องถิ่น พ.ศ. ๒๕๔๘ และแก้ไขเพิ่มเติมถึงปัจจุบัน (ฉบับที่ ๓) พ.ศ. ๒๕๖๑ ข้อ ๒๕ ให้องค์กรปกครองส่วนท้องถิ่นใช้แผนพัฒนาท้องถิ่นเป็นกรอบ ในการจัดทำงบประมาณประจำปี งบประมาณรายจ่ายเพิ่มเติม และงบประมาณจากเงินสะสมในช่วงของแผนนั้นรวมทั้งวางแนวทางเพื่อให้การปฏิบัติให้บรรลุวัตถุประสงค์ตามโครงการพัฒนาที่กำหนดไว้ในแผนพัฒนา โดยนำโครงการพัฒนาในแผนพัฒนาท้องถิ่น ไปจัดทำงบประมาณตามปีที่กำหนดไว้ กรณีองค์กรปกครองส่วนท้องถิ่น มีความจำเป็นและเพื่อแก้ไขปัญหาในการพัฒนาท้องถิ่นให้เกิดประโยชน์สุขต่อประชาชน ให้เป็นอำนาจของผู้บริหารท้องถิ่นในการแก้ไขปีที่จะดำเนินการตามโครงการพัฒนาที่ปรากฏในแผนพัฒนาท้องถิ่น ให้มีความสอดคล้องกับสถานการณ์ในปัจจุบัน

อาศัยอำนาจตามระเบียบกระทรวงมหาดไทยว่าด้วยการจัดทำแผนพัฒนาขององค์กรปกครองส่วนท้องถิ่น พ.ศ. ๒๕๔๘ แก้ไขเพิ่มเดิม (ฉบับที่ ๒) พ.ศ. ๒๕๕๙ และแก้ไขเพิ่มเติมปรับปรุง (ฉบับที่ ๓) พ.ศ. ๒๕๖๑ ข้อ ๒๑ การแก้ไขแผนพัฒนาเป็นอำนาจของผู้บริหารท้องถิ่น เมื่อผู้บริหารท้องถิ่นได้เห็นชอบแผนพัฒนาท้องถิ่น ที่แก้ไขแล้วให้ปิดประกาศให้ประชาชนทราบโดยเปิดเผยไม่น้อยกว่าสามสิบวันนับแต่วันที่ผู้บริหารท้องถิ่นเห็นชอบ พร้อมทั้งแจ้งสภาท้องถิ่น อำเภอและจังหวัดทราบ และข้อ ๒๕ ให้องค์กรปกครองส่วนท้องถิ่นใช้แผนพัฒนาท้องถิ่นเป็นกรอบในการจัดทำงบประมาณรายจ่ายประจำปี งบประมาณรายจ่ายเพิ่มเติม และงบประมาณจากเงินสะสมในช่วงของแผนนั้น รวมทั้งวางแนวทางเพื่อให้มีการปฏิบัติให้บรรลุวัตถุประสงค์ตามโครงการพัฒนาที่กำหนดไว้ในแผนพัฒนาท้องถิ่น ดังนั้นเพื่อปฏิบัติให้เป็นไปตามระเบียบดังกล่าวองค์การบริหารส่วนตำบลหนองป่าก่อ จึงขอประกาศใช้แผนพัฒนาท้องถิ่น (พ.ศ.๒๕๖๖-๒๕๗๐) ที่อนุมัติแก้ไขครั้งที่ ๔/๒๕๖๗ ตั้งแต่วันที่ ๒๕ พฤศจิกายน ๒๕๖๗ เป็นต้นไป

/จึงประกาศ...

จึงประกาศให้ทราบโดยทั่วกัน ประชาชนสามารถเข้าตรวจดูโครงการพัฒนาในบัญชีที่ขอแก้ไขแผนพัฒนาท้องถิ่น (พ.ศ.๒๕๖๖-๒๕๗๐) ฉบับทบทวน ครั้งที่ ๑/๒๕๖๖ (แก้ไขครั้งที่ ๔/๒๕๖๗) ณ ศูนย์ข้อมูลข่าวสารขององค์การบริหารส่วนตำบลหนองป่าก่อ และเปิดดูรายละเอียดได้ทางเว็บไซต์ขององค์การบริหารส่วนตำบลหนองป่าก่อ โดยดาวน์โหลด ได้ที่ https://www.nongpakoa.go.th หัวข้อ แผนพัฒนาท้องถิ่น

จึงขอประกาศให้ทราบโดยทั่วกัน

ประกาศ ณ วันที่ ๒๕ เดือน พฤศจิกายน พ.ศ. ๒๕๖๗

(นายอรุโณทัย ปิมลือ)
นายกองค์การบริหารส่วนตำบลหนองป่าก่อ

ประกาศองค์การบริหารส่วนตำบลหนองป่าก่อ
เรื่อง ประกาศใช้แผนพัฒนาท้องถิ่น (พ.ศ.๒๕๖๖–๒๕๗๐)ฉบับทบทวน ครั้งที่ ๑/๒๕๖๖
เพิ่มเติม ฉบับที่ ๑/๒๕๖๗ แก้ไข ครั้งที่ ๒/๒๕๖๗
ขององค์การบริหารส่วนตำบลหนองป่าก่อ

ด้วยผู้บริหารท้องถิ่น องค์การบริหารส่วนตำบลหนองป่าก่อ ได้อนุมัติแก้ไขโครงการพัฒนาในบัญชีแก้ไขแผนพัฒนาท้องถิ่น (พ.ศ. ๒๕๖๖ -๒๕๗๐) ฉบับทบทวน ครั้งที่ ๑/๒๕๖๖ เพิ่มเติม ฉบับที่ ๑/๒๕๖๗ ขององค์การบริหารส่วนตำบลหนองป่าก่อ (แก้ไข) ครั้งที่ ๒/๒๕๖๗ ตามระเบียบกระทรวงมหาดไทยว่าด้วยการจัดทำแผนพัฒนาขององค์กรปกครองส่วนท้องถิ่น พ.ศ. ๒๕๔๘ และแก้ไขเพิ่มเติม (ฉบับที่ ๒) พ.ศ. ๒๕๕๙ และแก้ไขเพิ่มเติมปรับปรุง (ฉบับที่ ๓) พ.ศ. ๒๕๖๑ ข้อ ๔ “การแก้ไข” หมายความว่า การแก้ไขข้อผิดพลาดในแผนพัฒนาท้องถิ่น หรือแผนการดำเนินงานให้ถูกต้อง โดยไม่ทำให้วัตถุประสงค์และสาระสำคัญเดิมเปลี่ยนแปลง ข้อ ๒๑ การแก้ไขแผนพัฒนาท้องถิ่นเป็นอำนาจของผู้บริหารท้องถิ่น และหนังสือกระทรวงมหาดไทย ที่ มท๐๘๑๐.๓/ว ๖๐๘๖ ลงวันที่ ๑๙ สิงหาคม ๒๕๖๕ เรื่อง ซักซ้อมแนวทางปฏิบัติการใช้แผนพัฒนาท้องถิ่นขององค์กรปกครองส่วนท้องถิ่นเพื่อจัดทำบริการสาธารณะหรือกิจกรรมสาธารณะ ตามระเบียบกระทรวงมหาดไทยว่าด้วยการจัดทำแผนพัฒนาขององค์กรปกครองส่วนท้องถิ่น พ.ศ. ๒๕๔๘ และแก้ไขเพิ่มเติมถึงปัจจุบัน (ฉบับที่ ๓) พ.ศ.๒๕๖๑ ข้อ ๒๕ ให้องค์กรปกครองส่วนท้องถิ่นใช้แผนพัฒนาท้องถิ่นเป็นกรอบ ในการจัดทำงบประมาณประจำปี งบประมาณรายจ่ายเพิ่มเติม และงบประมาณจากเงินสะสมในช่วงของแผนนั้นรวมทั้งวางแนวทางเพื่อให้การปฏิบัติให้บรรลุวัตถุประสงค์ตามโครงการพัฒนาที่กำหนดไว้ในแผนพัฒนา โดยนำโครงการพัฒนาในแผนพัฒนาท้องถิ่น ไปจัดทำงบประมาณตามปีที่กำหนดไว้ กรณีองค์กรปกครองส่วนท้องถิ่น มีความจำเป็น และเพื่อแก้ไขปัญหาในการพัฒนาท้องถิ่นให้เกิดประโยชน์สุขต่อประชาชนให้เป็นอำนาจของผู้บริหารท้องถิ่นในการแก้ไขปีที่จะดำเนินการตามโครงการพัฒนาที่ปรากฏในแผนพัฒนาท้องถิ่น ให้มีความสอดคล้องกับสถานการณ์ในปัจจุบัน

อาศัยอำนาจตามระเบียบกระทรวงมหาดไทยว่าด้วยการจัดทำแผนพัฒนาขององค์กรปกครองส่วนท้องถิ่น พ.ศ. ๒๕๔๘ แก้ไขเพิ่มเติม (ฉบับที่ ๒) พ.ศ. ๒๕๕๙ และแก้ไขเพิ่มเติมปรับปรุง (ฉบับที่ ๓) พ.ศ. ๒๕๖๑ ข้อ ๒๑ การแก้ไขแผนพัฒนาเป็นอำนาจของผู้บริหารท้องถิ่น เมื่อผู้บริหารท้องถิ่นได้เห็นชอบแผนพัฒนาท้องถิ่น ที่แก้ไขแล้วให้ปิดประกาศให้ประชาชนทราบโดยเปิดเผยไม่น้อยกว่าสามสิบวันนับแต่วันที่ผู้บริหารท้องถิ่นเห็นชอบ พร้อมทั้งแจ้งสภาท้องถิ่น อำเภอและจังหวัดทราบ และข้อ ๒๕ ให้องค์กรปกครองส่วนท้องถิ่นใช้แผนพัฒนาท้องถิ่นเป็นกรอบในการจัดทำงบประมาณรายจ่ายประจำปี งบประมาณรายจ่ายเพิ่มเติม และงบประมาณจากเงินสะสมในช่วงของแผนนั้น รวมทั้งวางแนวทางเพื่อให้มีการปฏิบัติให้บรรลุวัตถุประสงค์ตามโครงการพัฒนาที่กำหนดไว้ในแผนพัฒนาท้องถิ่น ดังนั้นเพื่อปฏิบัติให้เป็นไปตามระเบียบดังกล่าวองค์การบริหารส่วนตำบลหนองป่าก่อ จึงขอประกาศใช้แผนพัฒนาท้องถิ่น (พ.ศ.๒๕๖๖-๒๕๗๐) ฉบับทบทวน ครั้งที่ ๑/๒๕๖๖ เพิ่มเติม ฉบับที่ ๑/๒๕๖๗ แก้ไข ครั้งที่ ๒/๒๕๖๗ ตั้งแต่วันที่ ๕ กรกฎาคม ๒๕๖๗ เป็นต้นไป

/จึงประกาศ...

จึงประกาศให้ทราบโดยทั่วกัน ประชาชนสามารถเข้าตรวจดูโครงการพัฒนาในบัญชีที่ขอแก้ไขแผนพัฒนาท้องถิ่น (พ.ศ.๒๕๖๖-๒๕๗๐) ฉบับทบทวน ครั้งที่ ๑/๒๕๖๖ เพิ่มเติม ฉบับที่ ๑/๒๕๖๗ แก้ไข ครั้งที่ ๒/๒๕๖๗ ณ ศูนย์ข้อมูลข่าวสารขององค์การบริหารส่วนตำบลหนองป่าก่อ และเปิดดูรายละเอียดได้ทางเว็บไซต์ขององค์การบริหารส่วนตำบลหนองป่าก่อ โดยดาวน์โหลด ได้ที่ https://www.nongpakoa.go.th หัวข้อ แผนพัฒนาท้องถิ่น

จึงขอประกาศให้ทราบโดยทั่วกัน

ประกาศ ณ วันที่ ๕ เดือน กรกฎาคม พ.ศ. ๒๕๖๗

(นายอรุโณทัย ปิมลือ)
นายกองค์การบริหารส่วนตำบลหนองป่าก่อ

คำนำ

ตามระเบียบกระทรวงมหาดไทยว่าด้วยการจัดทำแผนพัฒนาขององค์กรปกครองส่วนท้องถิ่น พ.ศ. ๒๕๔๘ และแก้ไขเพิ่มเติมถึง (ฉบับที่ ๓) พ.ศ. ๒๕๖๑ ข้อ ๔ วรรค ๑๘ และหมวด ๔ ข้อ ๒๑ การแก้ไขแผนพัฒนาเป็นอำนาจผู้บริหารท้องถิ่น และวรรค ๒ “เมื่อผู้บริหารท้องถิ่นได้เห็นชอบแผนพัฒนาท้องถิ่น ที่แก้ไขแล้ว ให้ปิดประกาศให้ประชาชนทราบโดยเปิดเผยไม่น้อยกว่าสามสิบวันนับแต่วันที่ผู้บริหารท้องถิ่นเห็นชอบพร้อมทั้งแจ้งสภาท้องถิ่น อำเภอ และจังหวัดทราบด้วย” จึงพิจารณาอนุมัติและประกาศใช้ต่อไป และที่สำคัญองค์กรปกครองส่วนท้องถิ่นจะต้องดำเนินงานเพื่อตอบสนองต่อปัญหาความต้องการของประชาชนในพื้นที่

องค์การบริหารส่วนตำบลหนองป่าก่อได้ประกาศใช้แผนพัฒนาท้องถิ่นไปแล้ว เมื่อวันที่ ๒๕ เดือน พฤศจิกายน พ.ศ. ๒๕๖๗

บัดนี้ องค์การบริหารส่วนตำบลหนองป่าก่อ ได้ดำเนินการตามระเบียบกระทรวงมหาดไทยว่าด้วยการจัดทำแผนพัฒนาขององค์กรปกครองส่วนท้องถิ่น พ.ศ.๒๕๔๘ และแก้ไขเพิ่มเติมถึง (ฉบับที่ ๓) พ.ศ.๒๕๖๑ และประกาศใช้แผนพัฒนาท้องถิ่น (พ.ศ.๒๕๖๖-๒๕๗๐) ฉบับทบทวนครั้งที่ ๑/๒๕๖๖ แก้ไขครั้งที่ ๔/๒๕๖๗ เรียบร้อยแล้ว และหวังเป็น อย่างยิ่งว่า แผนพัฒนาท้องถิ่น (พ.ศ.๒๕๖๖–๒๕๗๐) ฉบับทบทวนครั้งที่ ๑/๒๕๖๖ แก้ไข ครั้งที่ ๔/๒๕๖๗ ฉบับนี้จะสามารถบรรลุเป้าหมาย และเกิดประโยชน์สูงสุดให้แก่ประชาชนชาวตำบลหนองป่าก่อ อีกทั้งสามารถแก้ไขปัญหาความเดือดร้อนต่างๆ ได้อย่างมีประสิทธิภาพ

องค์การบริหารส่วนตำบลหนองป่าก่อ

สารบัญ

เรื่อง	หน้า
หลักการและเหตุผล	๑
แบบ ผ.๐๒ บัญชีโครงการพัฒนาท้องถิ่น แผนพัฒนาท้องถิ่น (พ.ศ.๒๕๖๖-๒๕๗๐) ฉบับทบทวนครั้งที่ ๑/๒๕๖๖ แก้ไข ครั้งที่ ๔/๒๕๖๗	๒

หลักการและเหตุผล

ในการแก้ไขแผนพัฒนาท้องถิ่น (พ.ศ.๒๕๖๖-๒๕๗๐) ฉบับทบทวนครั้งที่ ๑/๒๕๖๖ แก้ไข ครั้งที่ ๔/๒๕๖๗

ตามระเบียบกระทรวงมหาดไทยว่าด้วยการจัดทำแผนพัฒนาขององค์กรปกครองส่วนท้องถิ่น พ.ศ. ๒๕๔๘ และแก้ไขเพิ่มเติมถึง (ฉบับที่ ๓) พ.ศ. ๒๕๖๑ กำหนดให้ท้องถิ่นดำเนินการจัดทำแผนพัฒนาท้องถิ่น เพื่อเป็นแนวทางการพัฒนาของท้องถิ่น โดยแผนพัฒนาสามารถแก้ไข เพิ่มเติมหรือเปลี่ยนแปลงได้ตามความจำเป็น และเหมาะสม โดยให้เป็นไปตามระเบียบ ข้อ ๒๑ การแก้ไขแผนพัฒนาท้องถิ่นเป็นอำนาจของผู้บริหารท้องถิ่น เมื่อผู้บริหารท้องถิ่นได้เห็นชอบแผนพัฒนาท้องถิ่นที่แก้ไขแล้ว ให้ปิดประกาศให้ประชาชนทราบโดยเปิดเผยไม่น้อยกว่าสามสิบวันนับแต่วันที่ผู้บริหารท้องถิ่นเห็นชอบ พร้อมทั้งแจ้งสภาท้องถิ่น อำเภอและจังหวัดทราบด้วย ตามหนังสือกระทรวงมหาดไทย ด่วนที่สุดที่ มท ๐๘๑๐.๓/ว ๓๘๖๗ ลงวันที่ ๖ กรกฎาคม ๒๕๖๕ เรื่อง แนวทางการดำเนินการตามแผนพัฒนาท้องถิ่นขององค์กรปกครองส่วนท้องถิ่น ข้อ ๒. ผู้บริหารท้องถิ่นมีอำนาจในการแก้ไขแผนพัฒนาท้องถิ่นใน“ราคากลางแห่งพราะราชบัญญัติการจัดซื้อจัดจ้างและการบริหารพัสดุภาครัฐ พ.ศ.๒๕๖๐ เปลี่ยนแปลงสูงขึ้นจากแผนพัฒนาท้องถิ่น หรือการแก้ไข “แผนงาน” ตามรูปแบบการจำแนกประเภทรายรับ-รายจ่าย งบประมาณรายจ่ายประจำปีขององค์กรปกครองส่วนท้องถิ่นและการแก้ไขปีที่จะดำเนินการตามโครงการพัฒนาที่ปรากฏ ในแผนพัฒนาท้องถิ่นให้มีความสอดคล้องกับสถานการณ์ในปัจจุบัน

องค์การบริหารส่วนตำบลหนองป่าก่อ มีความจำเป็นที่จะต้องดำเนินการแก้ไขแผนพัฒนาท้องถิ่น (พ.ศ.๒๕๖๖-๒๕๗๐) ฉบับทบทวนครั้งที่ ๑/๒๕๖๖ แก้ไข ครั้งที่ ๔/๒๕๖๗ ตามหนังสือที่ มท ๐๘๐๘.๒/ว ๑๐๙๕ ลงวันที่ ๒๘ พฤษภาคม ๒๕๖๔ ตามรูปแบบการจำแนกประเภทรายรับ-รายจ่าย งบประมาณรายจ่ายประจำปีขององค์กรปกครองส่วนท้องถิ่น เพื่อให้สอดคล้องชัดเจนกับข้อเท็จจริง ตามนโยบายกรมส่งเสริมการปกรองท้องถิ่น ตามหนังสือสั่งการ สามารถแก้ปัญหาต่างๆ ในพื้นที่ ให้ทันต่อสถานการณ์ปัจจุบันอีกทั้งเป็นกรอบในการพิจารณาจัดสรรงบประมาณต่อไป

ยุทธศาสตร์ที่ ๓ การพัฒนาด้านโครงสร้างพื้นฐาน
กลยุทธ์ที่ ๑ การก่อสร้าง ปรับปรุง รักษา ถนน สะพาน ท่อระบายน้ำและสิ่งปลูกสร้าง และกลยุทธ์ที่ ๒ พัฒนาระบบประปา

<u>แผนงานอุตสาหกรรมและการโยธา</u> จำนวน ๓ โครงการ

๑. โครงการก่อสร้างถนน คสล. ทางเข้าป่าช้า หมู่ที่ ๓ ปรากฏในแผนพัฒนาท้องถิ่น (พ.ศ. ๒๕๖๖ - ๒๕๗๐) ฉบับทบทวน ครั้งที่ ๑/๒๕๖๖ ลำดับที่ ๕๔ หน้า ๙๘
๒. โครงการก่อสร้างถนน คสล.ซอย๑๒ บ้านศรีบุญเรือง หมู่ที่ ๕ ปรากฏในแผนพัฒนาท้องถิ่น (พ.ศ. ๒๕๖๖ - ๒๕๗๐) ฉบับทบทวน ครั้งที่ ๑/๒๕๖๖ ลำดับที่ ๘๖ หน้า ๑๐๖
๓. โครงการก่อสร้างถนน คสล.ซอย๑๒ บ้านศรีบุญเรือง หมู่ที่ ๕ ปรากฏในแผนพัฒนาท้องถิ่น (พ.ศ. ๒๕๖๖ - ๒๕๗๐) ฉบับทบทวน ครั้งที่ ๑/๒๕๖๖ ลำดับที่ ๘๗ หน้า ๑๐๖

บัญชีสรุปโครงการพัฒนา ผ ๐๒

แผนพัฒนาท้องถิ่น (พ.ศ. ๒๕๖๖- ๒๕๗๐) ฉบับทบทวนครั้งที่ ๑/๒๕๖๖ แก้ไขครั้งที่ ๔/๒๕๖๗

ก. ยุทธศาสตรชาติ ๒๐ ป ยุทธศาสตรที่ ๒ การสรางความสามารถในการแขงขัน

ข. แผนพัฒนาเศรษฐกิจและสังคมแหงชาติ ฉบับที่ ๑๓ หมุดหมายที่ ๕ ไทยเปนประตูการคาการลงทุนและยุทธศาสตรทางโลจิสติกสที่สำคัญของภูมิภาค

ค. Sustainable Development Goals : SDGs เปาหมายที่ ๙ สรางโครงสรางพื้นฐานที่ทีความทนทาน สงเสริมการพัฒนาอุตสาหกรรมที่ครอบคลุมและยั่งยืน และสงเสริมนวัตกรรม

ง.ยุทธศาสตรจังหวัดที่ ๓ การพัฒนาเศรษฐกิจสรางสรรค ดานการคา การลงทุน การบริการ และโลจิสติกส

จ. ยุทธศาสตรการพัฒนาขององคกรปกครองสวนทองถิ่นในเขตจังหวัดเชียงราย ยุทธศาสตรที่ ๓ การพัฒนาเศรษฐกิจสรางสรรคดานการคา การลงทุน การบริการ และโลจิสติกส์

๓. ยุทธศาสตรการพัฒนาดานโครงสรางพื้นฐาน

๓.๑ กลยุทธที่ ๑ การกอสราง ปรับปรุง รักษา ถนน สะพาน ทอระบายน้ำและสิ่งปลูกสราง และกลยุทธที่ ๒ พัฒนาระบบประปา

(๑) แผนงาน ๓.๑ แผนงานอุตสาหกรรมและการโยธา

ที่	โครงการ	วัตถุประสงค์	เป้าหมาย (ผลผลิตของโครงการ)	งบประมาณ					ตัวชี้วัด(KPI)	ผลที่คาดว่าจะได้รับ	หน่วยงานที่จะขอประสาน
				๒๕๖๖ (บาท)	๒๕๖๗ (บาท)	๒๕๖๘ (บาท)	๒๕๖๙ (บาท)	๒๕๗๐ (บาท)			
ปรากฏในแผนพัฒนาท้องถิ่น (พ.ศ. ๒๕๖๖ - ๒๕๗๐) ฉบับทบทวน ครั้งที่ ๑/๒๕๖๖ ลำดับที่ ๕๔ หน้า ๙๘											
๑	โครงการก่อสร้างถนน คสล. ทางเข้าป่าช้า หมู่ที่ ๓	เพื่อให้ประชาชนมีความสะดวกปลอดภัยในการสัญจร	ผิวจราจรกว้าง ๔ เมตร ยาว ๓๐๐ เมตร หนา ๐.๑๕ เมตร หรือคิดเป็นพื้นที่ไม่น้อยกว่า ๑,๒๐๐.๐๐ ตารางเมตร		๗๗๐,๐๐๐				จำนวนระยะทางที่ก่อสร้าง	ประชาชนมีความสะดวก ปลอดภัยในการสัญจร	กองช่าง

ที่	โครงการ	วัตถุประสงค์	เป้าหมาย (ผลผลิตของโครงการ)	งบประมาณ					ตัวชี้วัด(KPI)	ผลที่คาดว่าจะได้รับ	หน่วยงานที่จะขอประสาน
				๒๕๖๖ (บาท)	๒๕๖๗ (บาท)	๒๕๖๘ (บาท)	๒๕๖๙ (บาท)	๒๕๗๐ (บาท)			
รายละเอียดการแก้ไข											
๑	โครงการก่อสร้างถนน คสล. ทางเข้าป่าช้า หมู่ที่ ๓	เพื่อให้ประชาชนมีความสะดวกปลอดภัยในการสัญจร	ผิวจราจรกว้าง ๔ เมตร ยาว ๓๐๐ เมตร หนา ๐.๑๕ เมตร หรือคิดเป็นพื้นที่ไม่น้อยกว่า ๑,๒๐๐.๐๐ ตารางเมตร			๗๗๐,๐๐๐	๗๗๐,๐๐๐	๗๗๐,๐๐๐	จำนวนระยะทางที่ก่อสร้าง	ประชาชนมีความสะดวก ปลอดภัยในการสัญจร	กองช่าง
ปรากฏในแผนพัฒนาท้องถิ่น (พ.ศ. ๒๕๖๖ - ๒๕๗๐) ฉบับทบทวน ครั้งที่ ๑/๒๕๖๖ ลำดับที่ ๘๖ หน้า ๑๐๖											
๒	โครงการก่อสร้างถนน คสล.ซอย ๑๒ บ้านศรีบุญเรือง หมู่ที่ ๕	เพื่อให้ประชาชนมีความสะดวกปลอดภัยในการสัญจร	ผิวจราจรกว้าง ๔ เมตร ยาว ๒๐๐ เมตร หนา ๐.๑๕ เมตร หรือคิดเป็นพื้นที่ไม่น้อยกว่า ๘๐๐.๐๐ ตารางเมตร			๔๕๘,๐๐๐			จำนวนระยะทางที่ก่อสร้าง	ประชาชนมีความสะดวก ปลอดภัยในการสัญจร	กองช่าง

ที่	โครงการ	วัตถุประสงค์	เป้าหมาย (ผลผลิตของโครงการ)	งบประมาณ					ตัวชี้วัด(KPI)	ผลที่คาดว่าจะได้รับ	หน่วยงานที่จะขอประสาน
				๒๕๖๖ (บาท)	๒๕๖๗ (บาท)	๒๕๖๘ (บาท)	๒๕๖๙ (บาท)	๒๕๗๐ (บาท)			
รายละเอียดการแก้ไข											
๒	โครงการก่อสร้างถนน คสล.ซอย ๑๒ บ้านศรีบุญเรือง หมู่ที่ ๕	เพื่อให้ประชาชนมีความสะดวกปลอดภัยในการสัญจร	ผิวจราจรกว้าง ๔ เมตร ยาว ๒๐๐ เมตร หนา ๐.๑๕ เมตร หรือคิดเป็นพื้นที่ไม่น้อยกว่า ๘๐๐.๐๐ ตารางเมตร			๔๕๘,๐๐๐	๔๕๘,๐๐๐	๔๕๘,๐๐๐	จำนวนระยะทางที่ก่อสร้าง	ประชาชนมีความสะดวก ปลอดภัยในการสัญจร	กองช่าง
ปรากฏในแผนพัฒนาท้องถิ่น (พ.ศ. ๒๕๖๖ - ๒๕๗๐) ฉบับทบทวน ครั้งที่ ๑/๒๕๖๖ ลำดับที่ ๘๗ หน้า ๑๐๖											
๓	โครงการก่อสร้างถนน คสล.ซอยหนองอึ่งต่ำ บ้านศรีบุญเรือง หมู่ที่ ๕	เพื่อให้ประชาชนมีความสะดวกปลอดภัยในการสัญจร	ผิวจราจรกว้าง ๔ เมตร ยาว ๘๐๐ เมตร หนา ๐.๑๕ เมตร หรือคิดเป็นพื้นที่ไม่น้อยกว่า ๓,๒๐๐.๐๐ ตารางเมตร			๗๐๐,๐๐๐			จำนวนระยะทางที่ก่อสร้าง	ประชาชนมีความสะดวก ปลอดภัยในการสัญจร	กองช่าง

ที่	โครงการ	วัตถุประสงค์	เป้าหมาย (ผลผลิตของโครงการ)	งบประมาณ					ตัวชี้วัด(KPI)	ผลที่คาดว่าจะได้รับ	หน่วยงานที่จะขอประสาน
				๒๕๖๖ (บาท)	๒๕๖๗ (บาท)	๒๕๖๘ (บาท)	๒๕๖๙ (บาท)	๒๕๗๐ (บาท)			
รายละเอียดการแก้ไข											
๓	โครงการก่อสร้างถนน คสล.ซอยหนองอึ่งต่ำ บ้านศรีบุญเรือง หมู่ที่ ๕	เพื่อให้ประชาชนมีความสะดวกปลอดภัยในการสัญจร	ผิวจราจรกว้าง ๔ เมตร ยาว ๘๐๐ เมตร หนา ๐.๑๕ เมตร หรือคิดเป็นพื้นที่ไม่น้อยกว่า ๓,๒๐๐.๐๐ ตารางเมตร			๗๐๐,๐๐๐	๗๐๐,๐๐๐	๗๐๐,๐๐๐	จำนวนระยะทางที่ก่อสร้าง	ประชาชนมีความสะดวก ปลอดภัยในการสัญจร	กองช่าง
	รวม					๑,๙๒๘,๐๐๐	๑,๙๒๘,๐๐๐	๑,๙๒๘,๐๐๐			